

คู่มือการติดตั้งและการใช้งานซอฟต์แวร์

Cumo-nect Office (Office Essential
+ Scan)

สารบัญ

1. แนะนำผลิตภัณฑ์	1
1.1 Cumo-nect Office คืออะไร ?	1
1.2 Cumo-nect Office แต่ละแพ็คเกจ	1
2. การลงทะเบียนเครื่องพิมพ์และการติดตั้งซอฟต์แวร์	2
2.1 การติดตั้งซอฟต์แวร์	2
3. การตั้งค่าซอฟต์แวร์	4
3.1 หน้าต่าง Workplace	4
3.2 การระบุตัวตนใช้งานเครื่องพิมพ์	4
3.3 การลงทะเบียนผู้ใช้งาน และกำหนดสิทธิ์การใช้งานเครื่องพิมพ์	7
3.4 การติดตั้งไดรฟ์เวอร์เครื่องพิมพ์	15
3.5 การเชื่อมต่ออุปกรณ์อ่านบัตร	20
4. คุณสมบัติเพิ่มเติม	23
4.1 รายงานการพิมพ์เอกสาร	23
4.2 Scan to Me	28

1. แนะนำผลิตภัณฑ์

1.1 Cumo-nect Office คืออะไร

Cumo-nect Office คือซอฟต์แวร์ที่ทำงานบนแพลตฟอร์มรูปแบบคลาวด์ ซึ่งมีความสามารถในการบริหารจัดการผู้ใช้งานระบบพิมพ์เอกสาร โดยมีวัตถุประสงค์เพื่อตอบสนองความต้องการพื้นฐานของลูกค้า SMB ซึ่งสามารถเลือก แพ็กเกจเฉพาะส่วนที่ต้องการใช้งานได้ โดย Cumo-nect Office ประกอบด้วย 5 คุณสมบัติหลักดังนี้

- Scan to Me
- Device Management
- Reporting
- SecurePrint
- Authentication

1.2 Cumo-nect Office แต่ละแพ็กเกจ

Functions	Office Essential	Office Essential + Flex Release	Office Essential + Scan	Office Elite
Device Management	√	√	√	√
Reporting	√	√	√	√
Authentication	√	√	√	√
Flex Release		√		√
Scan to Me			√	√
Cloud Connectors* (OCR Plus)				√

หมายเหตุ* : Cloud Connectors ประกอบด้วย One Drive, Google Drive, Box, Dropbox, SharePoint และ DocuWare

2. การติดตั้งซอฟต์แวร์

2.1 การลงทะเบียนเครื่องพิมพ์และการติดตั้งซอฟต์แวร์

ขั้นตอนการลงทะเบียนและติดตั้งซอฟต์แวร์

- ดาวน์โหลด RICOH Cumo-nect Office และ Cumo-nect OCR Plus ผ่าน Application Site ของเครื่องพิมพ์
- เมื่อติดตั้งเสร็จจะปรากฏไอคอน RICOH Smart Integration และ Cloud Setting ตามภาพประกอบ

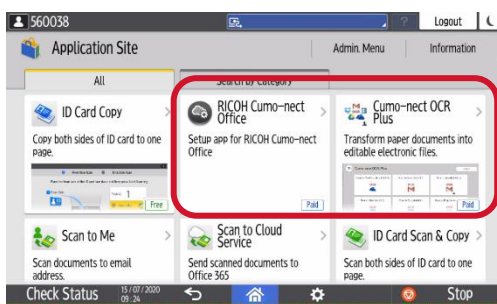

- เริ่มการตั้งค่าซอฟต์แวร์ที่เครื่องพิมพ์ด้วยการเลือก Cloud Setting จะปรากฏหน้าต่างลงทะเบียนให้ทำการระบุบัญชีผู้ใช้งานที่สมัครไว้ และเลือกหัวข้อ Install & Setting

1



2

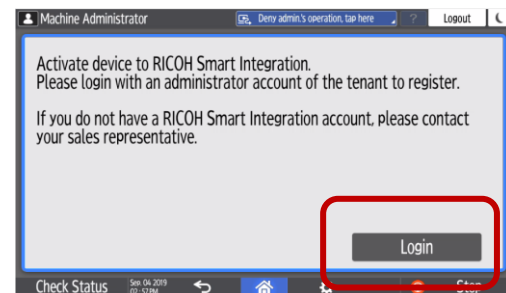

3

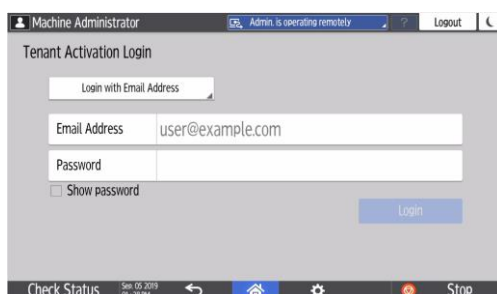

4



- ระบบจะดำเนินการติดตั้งซอฟต์แวร์พร้อมกับกำหนดคุณสมบัติเครื่องให้อัตโนมัติ

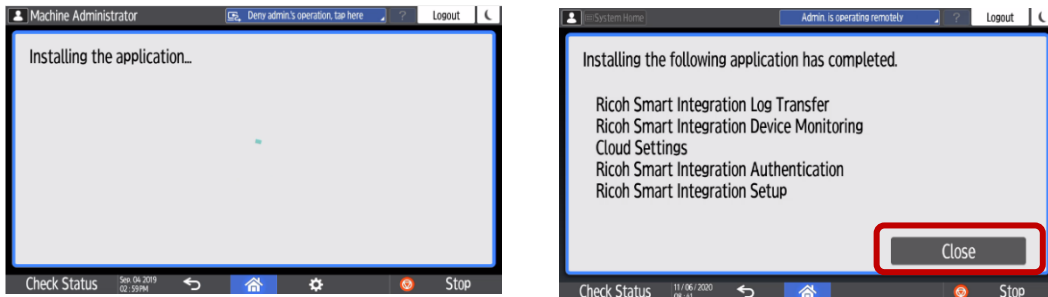

- เมื่อการติดตั้งเสร็จสิ้น ระบบจะทำการรีสตาร์ทเครื่องพิมพ์ และปรากฏหน้าจอยืนยันตัวตนการใช้งานเครื่องพิมพ์

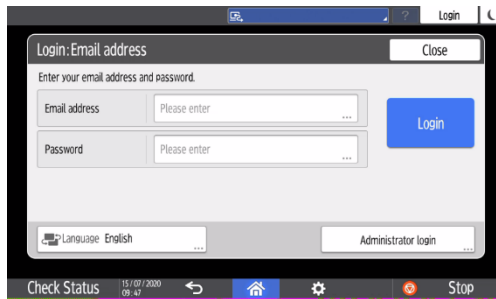
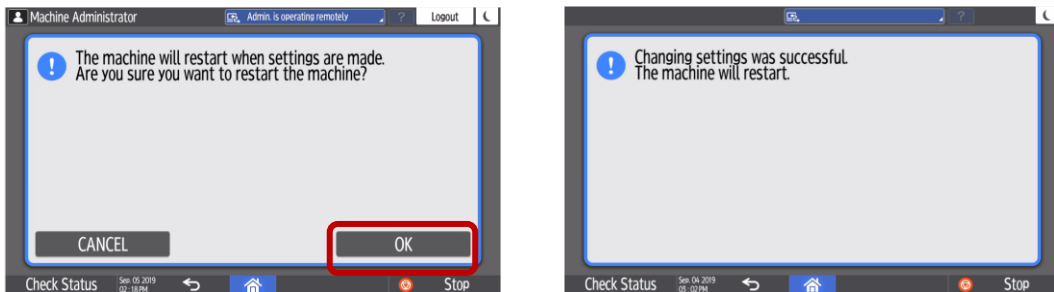

3. การตั้งค่าซอฟต์แวร์

3.1 หน้าต่าง Workplace

- สามารถเข้าสู่หน้าต่าง Workplace ด้วยลิงก์ด้านล่างนี้
<https://na.accounts.ricoh.com/portal/login.html>
- ผู้ใช้งานสามารถสลับหน้าต่างการใช้งานใน Work place ด้วยคำสั่ง Admin mode ตามภาพประกอบ
- เมื่อสลับหน้าต่าง Workplace เป็นผู้ดูแลระบบ จะมีคำสั่งต่างๆ ปรากฏเพิ่มขึ้นตามแพ็คเกจที่ได้สมัครใช้งาน



หน้าต่าง Workplace สำหรับผู้ใช้งาน

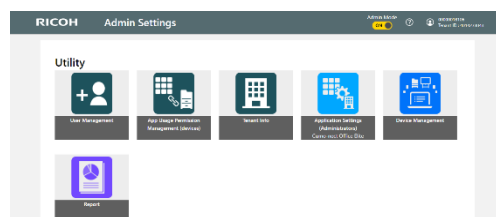

หน้าต่าง Workplace สำหรับผู้ดูแลระบบ

3.2 การระบุตัวตนใช้งานเครื่องพิมพ์

- สามารถกำหนดรูปแบบการระบุตัวตนการใช้งานเครื่องพิมพ์ได้หลากหลายวิธี เช่น
- Pin code
- อีเมลและรหัสผ่าน
- รหัสผู้ใช้และรหัสผ่าน
- บัตรประจำตัว

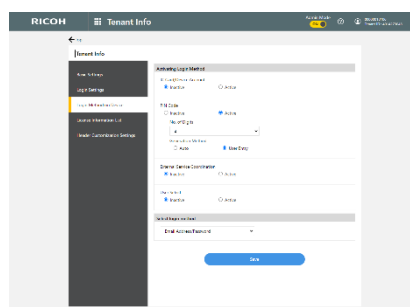

- ภาพตัวอย่างหน้าต่างการแสดงผลตัวตนแต่ละรูปแบบ

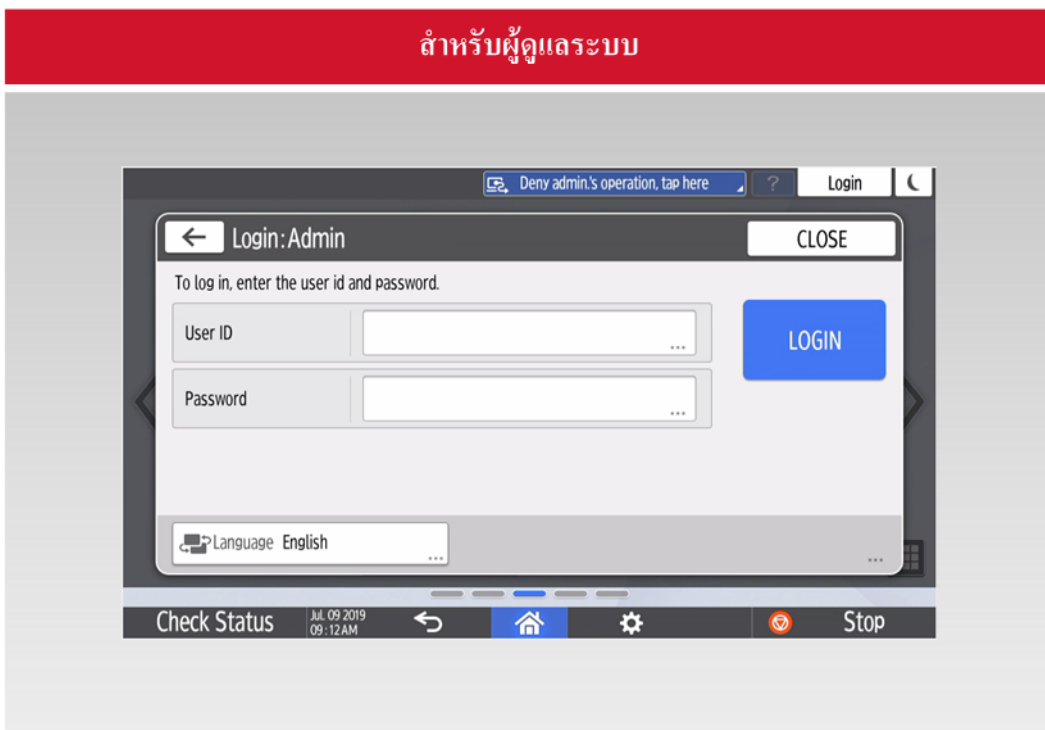
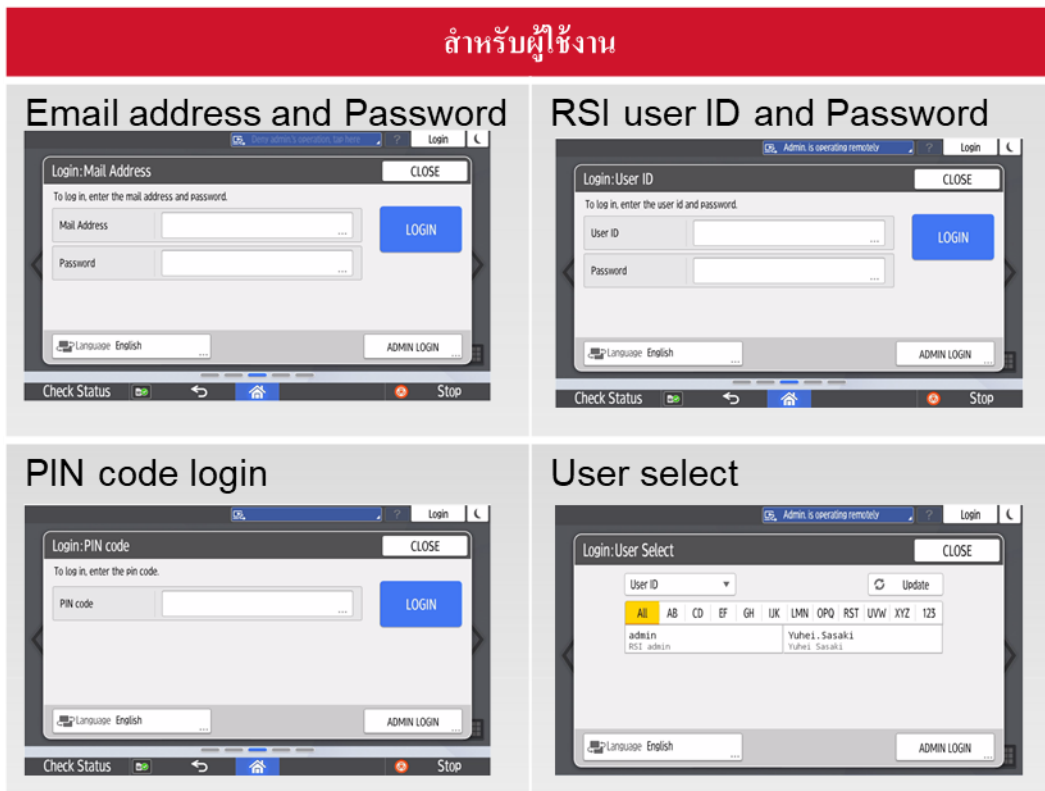

- ภาพตัวอย่างกรณีติดตั้งอุปกรณ์อ่านบัตรเพิ่มเติม จะสามารถแสดงตัวตนกับเครื่องพิมพ์ด้วยบัตรประจำตัวอีกทั้งยังสามารถสลับหน้าต่างไปยังการแสดงตัวตนในรูปแบบอื่นได้เพื่อความสะดวกต่อการใช้งาน

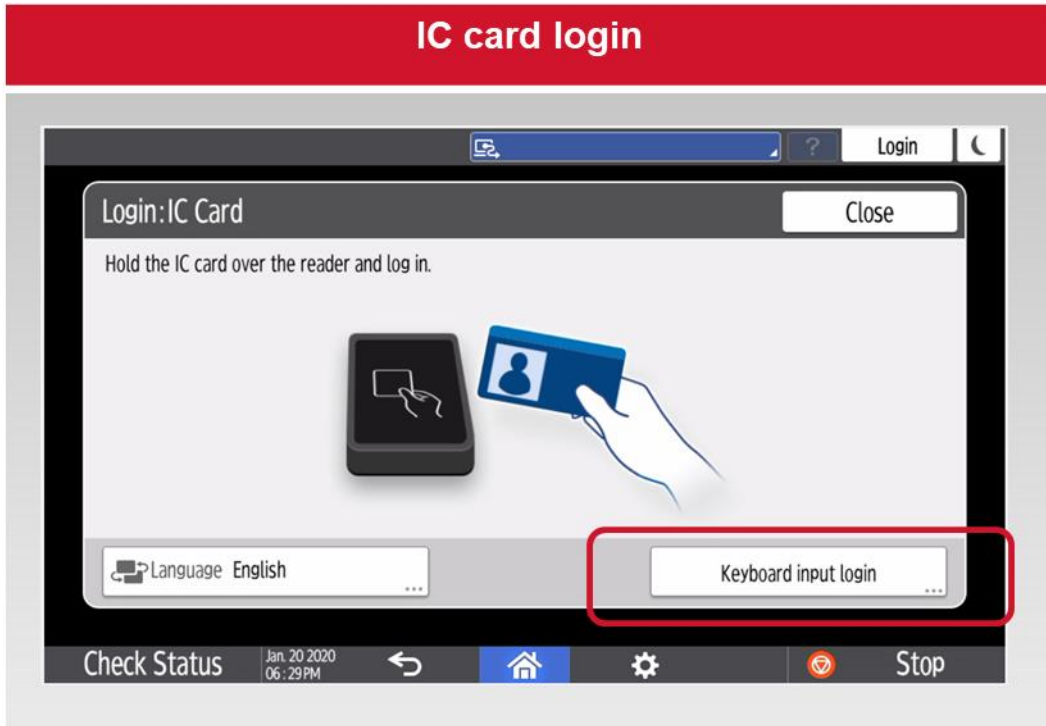

Keyboard login

Email address and Password

RSI user ID and Password

PIN code login

User select

User ID		Update
AB	CD	EF
admin	Yuhei_Sasaki	
RSI admin	Yuhei_Sasaki	

3.3 การลงทะเบียนผู้ใช้งาน และการกำหนดสิทธิ์การใช้เครื่องพิมพ์

3.3.1 การกำหนดสิทธิ์การใช้เครื่องพิมพ์

- สามารถกำหนดสิทธิ์การใช้งาน เช่น การพิมพ์เอกสารสีหรือขาวดำและ การกำหนดสิทธิ์การใช้งานคำสั่งต่างๆของเครื่องพิมพ์ เช่น ห้ามถ่ายเอกสาร ห้ามพิมพ์เอกสาร ห้ามสแกนเอกสาร เป็นต้น

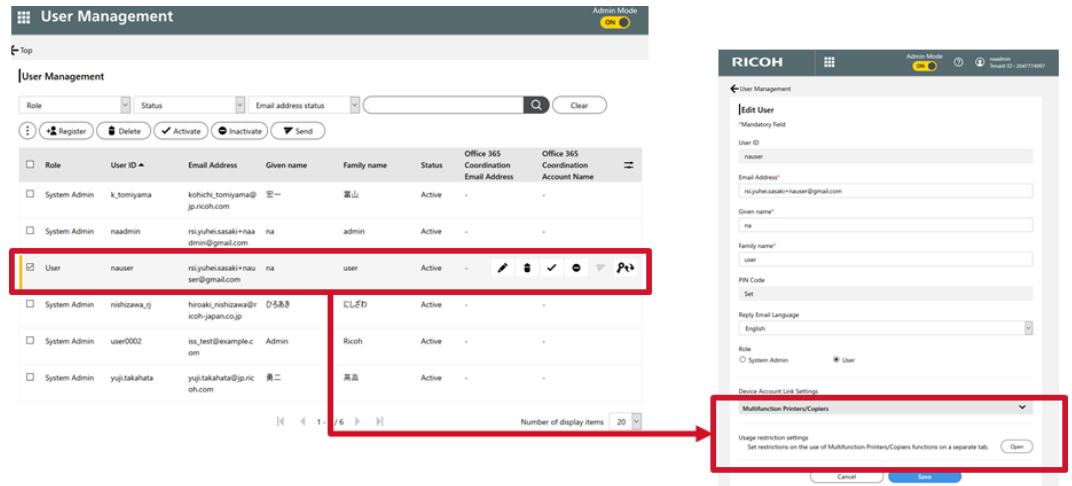

สามารถกำหนดสิทธิ์แยกรายบุคคลได้

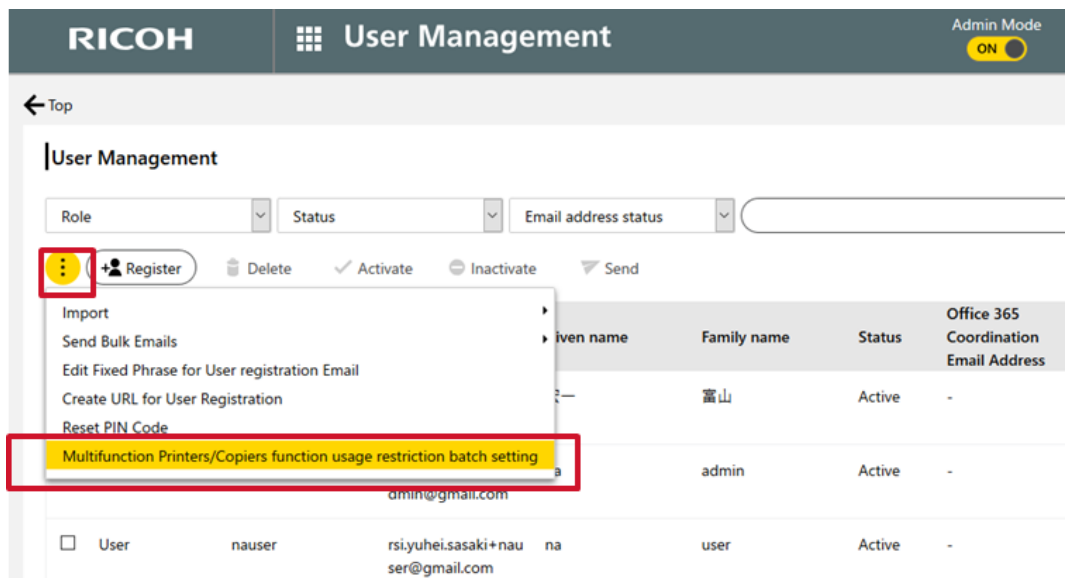

สามารถกำหนดสิทธิ์กับผู้ใช้งานทั้งหมดได้

- คุณสมบัติที่สามารถกำหนดสิทธิ์การใช้เครื่องพิมพ์ มีดังนี้
 - Copier
 - Printer
 - Faxer
 - Scan
 - Document Server

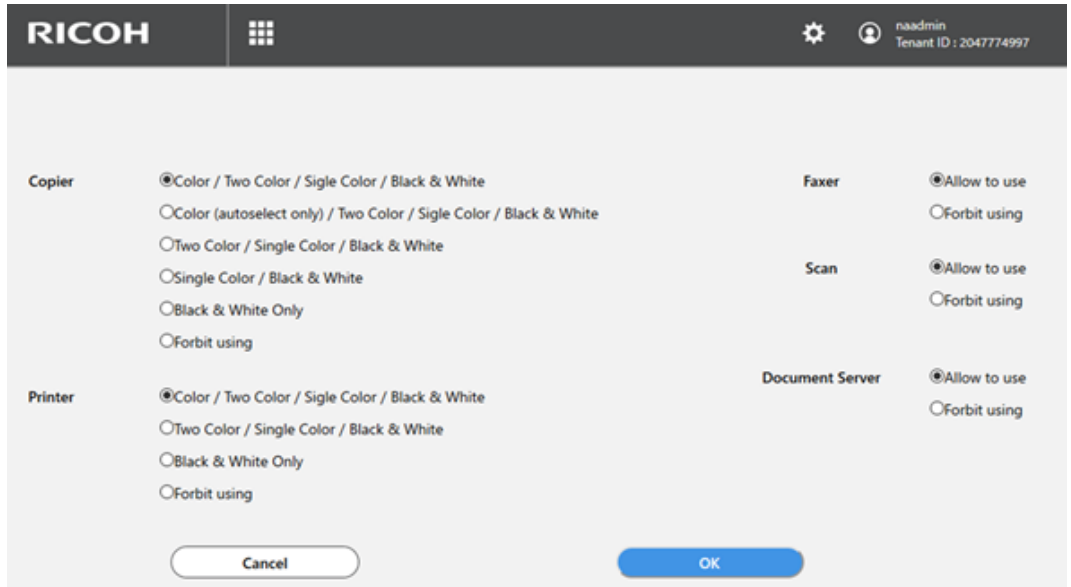

3.3.2 การลงทะเบียนผู้ใช้งาน

- วิธีการลงทะเบียนผู้ใช้งาน สามารถทำได้ 3 วิธี ดังนี้

1. ลงทะเบียนแบบป้อนข้อมูลตามรายบุคคล

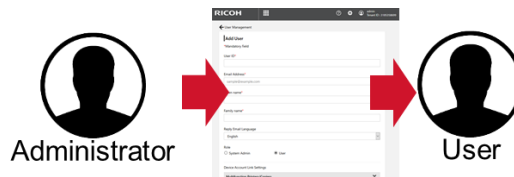

- ใช้คำสั่ง Register ในเมนู User Management

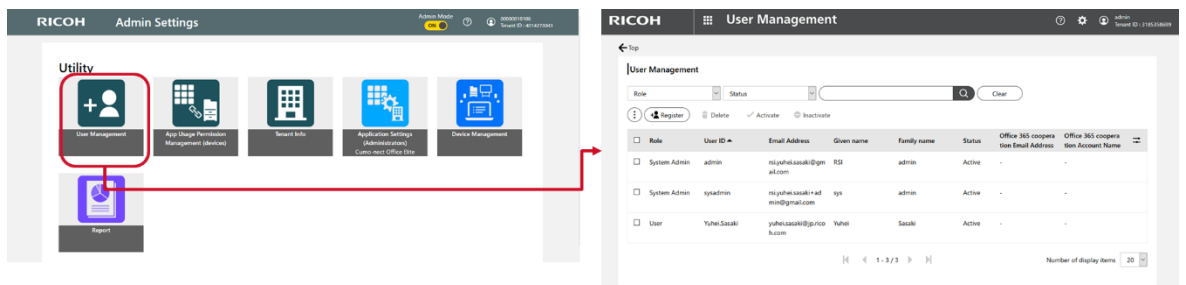

- เพิ่มผู้ใช้งานโดยการป้อนข้อมูลของผู้ใช้งาน เช่น ชื่อและอีเมล เป็นต้น

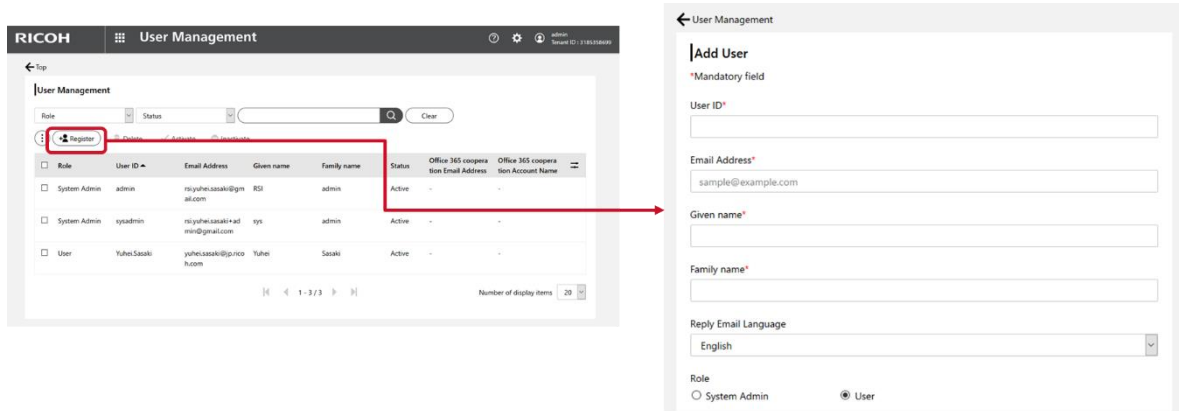

- เงื่อนไขการป้อนข้อมูลของผู้ใช้งาน

Feature	Specifications
User ID	<ul style="list-style-type: none"> - The number of character that can be entered: 1 to 128 characters. - Default value: blank - Only 1-byte alphanumeric characters, hyphens, periods, and underscores are allowed for User ID. - Hyphen is not allowed as the first character. - User ID that contains only periods is not allowed. - Registering identical User IDs is not allowed.
Email Address	<ul style="list-style-type: none"> - The number of character that can be entered: 1 to 128 characters. - Default value: blank - ASCII characters can be used for the Email address. - Back slash (/) and back quotation (') are not allowed.
First Name / Last Name	<ul style="list-style-type: none"> - The number of character that can be entered: 1 to 128 characters. - Default value: blank
Device Account Link – Account ID	<ul style="list-style-type: none"> - The number of character that can be entered: 1 to 128 characters. - Default value: blank - Identical users in the same tenant is not allowed. - Unicode BMP characters are allowed.
Reply Email Language	<ul style="list-style-type: none"> - Default value: The language that is set by the tenant's administrator. - Supported languages: Dutch, English, French, German, Italian, Japanese, Brazilian Portuguese, and Spanish
Role	<ul style="list-style-type: none"> - System administrator or general user can be selected. - Default: General User
User License	<ul style="list-style-type: none"> - Package privileges can be assigned to the user. - If no user license left in the package, the message "No license remains." is displayed and the package cannot be selected.

- การยืนยันตัวตนของผู้ใช้งาน เมื่อลงทะเบียนข้อมูลผู้ใช้เสร็จสิ้น ระบบจะส่งอีเมลให้ผู้ใช้งานเพื่อยืนยันตัวตน โดยต้องยืนยันตัวตนภายใน 168 ชั่วโมง (7 วัน)

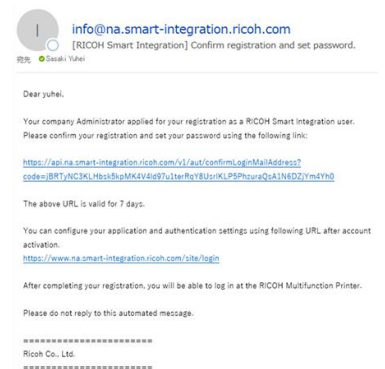
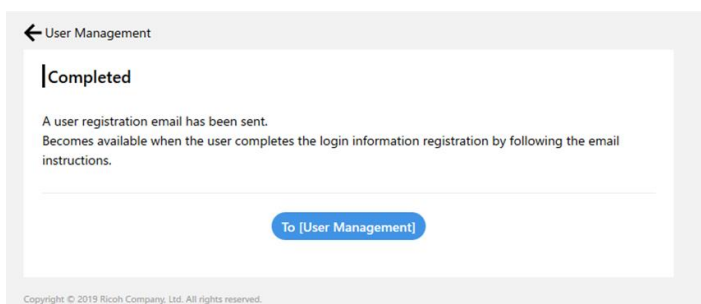

2. ลงทะเบียนแบบนำเข้าข้อมูลด้วยไฟล์ CSV

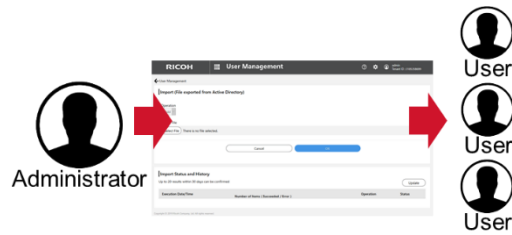

- **Importable file formats** สามารถนำเข้ารายชื่อผู้ใช้งานจำนวนมากผ่านช่องทางการนำเข้าแบบไฟล์ CSV ได้ 2 วิธีดังนี้
 1. ระบุรายชื่อผู้ใช้งานในไฟล์ CSV โดยสามารถดาวน์โหลดตัวอย่างไฟล์ CSV จากระบบได้

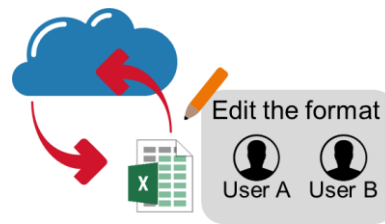

- การเตรียมไฟล์ CSV เพื่อนำเข้ารายชื่อผู้ใช้งาน สามารถดาวน์โหลดตัวอย่างไฟล์ CSV จากระบบ เพื่อความถูกต้อง

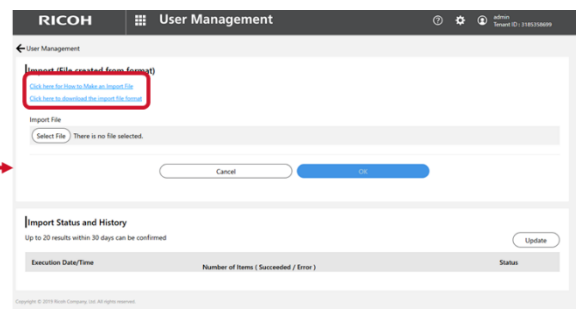
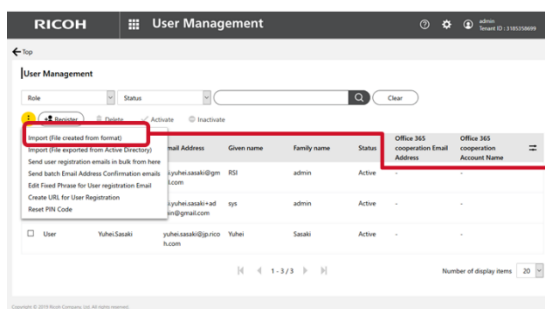

Items	Notes
The maximum number of users that can be registered in a batch	2,000 users
Maximum size of import file	10 MB

- ตัวอย่างไฟล์ CSV จากระบบ

User ID *1	Email address *2	First Name *2	Last Name *2	Device account Link – Account ID	Operation *1
userId	nextLoginMailAddress	givenName	familyName	onpremiseAccounts.id(type=mfp_address_book,deviceType=RichMfp)	operation
test01	test01@example.com	John	Smith	123	Add
test02	test02@example.com	Anne	Jackson		Edit
test03	test03@example.com	Mike	Patric		Delete

2. สำรองรายชื่อผู้ใช้งานจาก AD Server

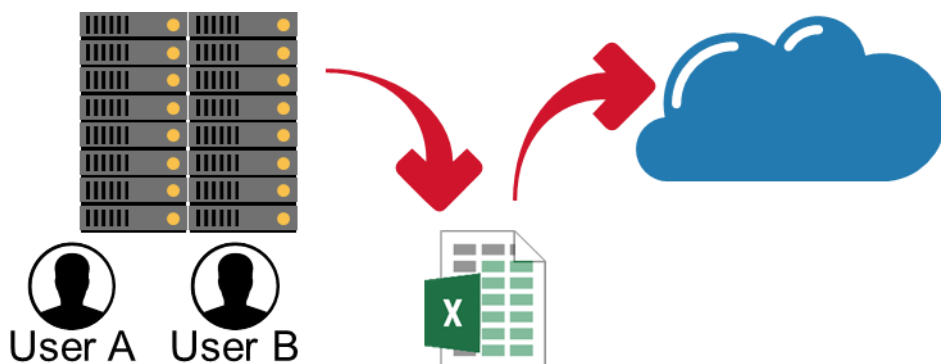

- ตัวอย่างการนำเข้ารายชื่อผู้ใช้งานด้วยไฟล์ CSV จาก AD Server

Workplace item	AD Attributes	Required (Y) /Not required (N)	Notes
User ID	userPrincipalName	Y	If the User ID includes the characters that are not 1-byte alphanumericals, hyphens, or dots, they are replaced by underscores.
Mail Address	mail	Y	If the identical mail address already exists in the User Site, the user cannot be registered.
Last Name	sn	Y	
First Name	givenName	Y	
Device Account Link – Account ID	sAMAccountName	N	

- ผู้ดูแลระบบสามารถสำรวจรายชื่อผู้ใช้จาก AD Server ด้วยคำสั่งตัวอย่างดังนี้

```
csvde -u -f export.csv -r objectCategory=user -l userPrincipalName,mail,sn,givenName,samAccountName
```

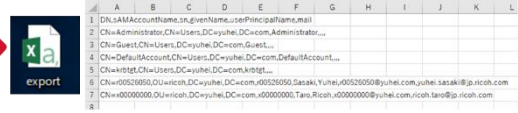
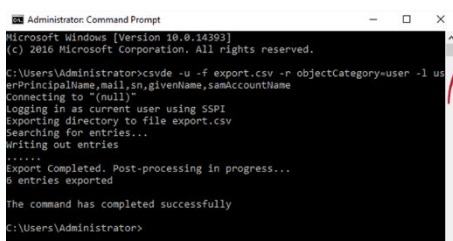

To modify the exported CSV file, please follow the procedure below.

- Open the CSV file via "File" – "Open" to use Text Import Wizard. In the Wizard, select "Comma" for "Delimited".
- After the modification, save the file as XLSX file format.

- หากทำการนำเข้ารายชื่อผู้ใช้งานด้วยไฟล์ CSV เสร็จสิ้นตามขั้นตอน จะปรากฏหน้าต่างตามภาพประกอบ ผู้ใช้สามารถกด OK เพื่อจบขั้นตอน

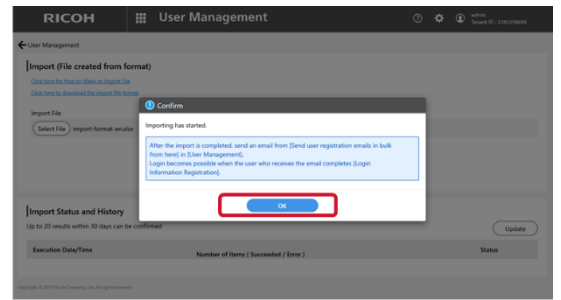
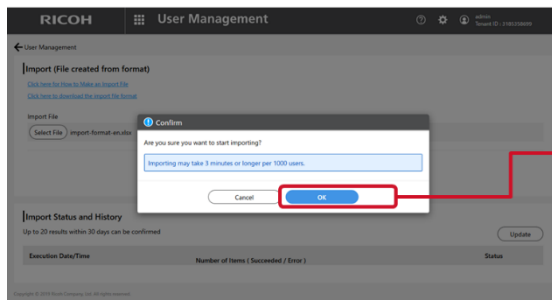

- สามารถดูรายละเอียดเพื่อตรวจสอบความถูกต้องและดูประวัติการนำเข้าข้อมูลได้จากระบบ

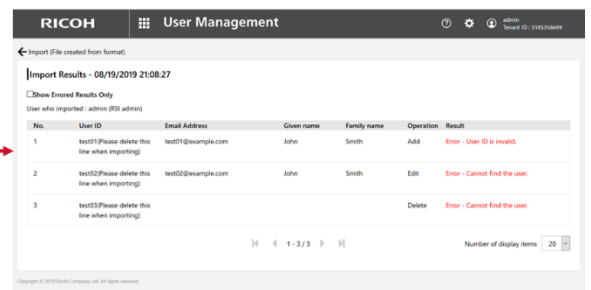
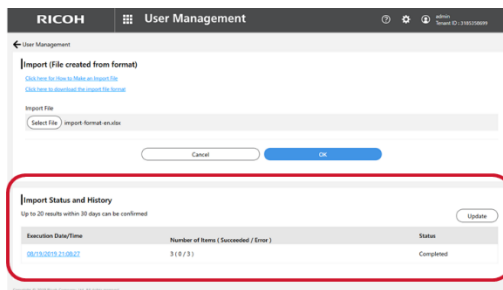

3. ผู้ใช้งานลงทะเบียนด้วยตนเอง

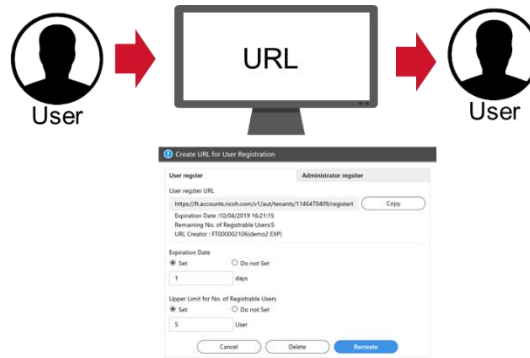

- ผู้ใช้งานสามารถลงทะเบียนด้วยตนเองผ่านเว็บไซต์ที่ทางผู้ดูแลระบบกำหนดขึ้นมาได้
- สามารถกำหนดการลงทะเบียนผู้ใช้งาน แยกตามระดับ ระหว่างผู้ดูแลระบบ และผู้ใช้งานทั่วไปได้

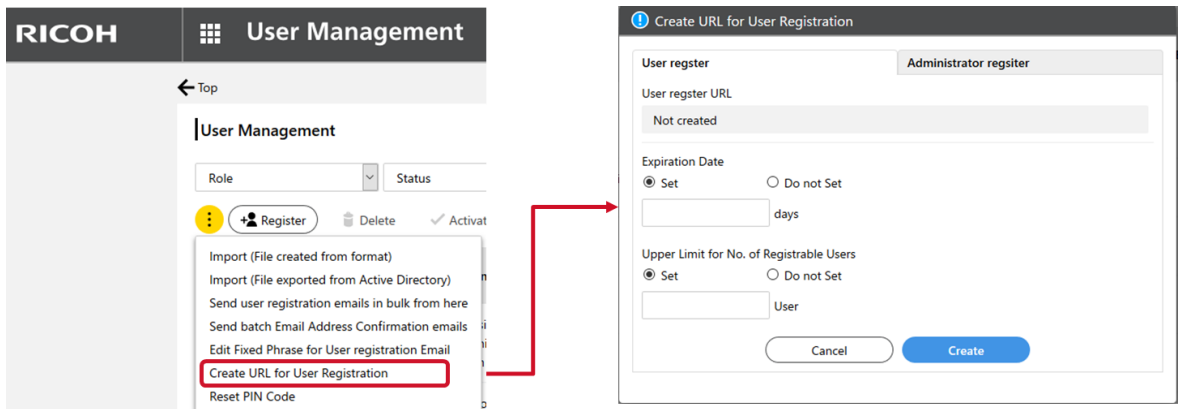

- สามารถกำหนดจำนวนผู้เข้าลงทะเบียน และวันหมดอายุของเว็บไซต์ลงทะเบียนได้

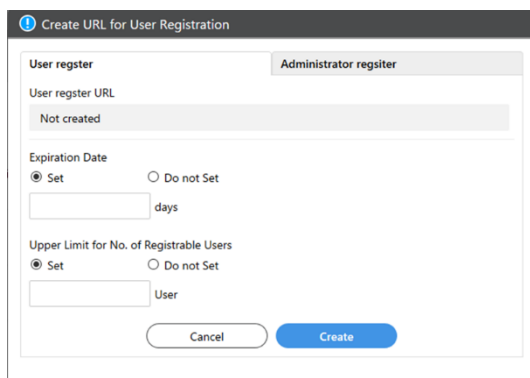

Items	Default	Value range
User register URL	Not created	-
Expiration Date	Set (Blank)	1 - 100
Upper Limit for No. of Registrable Users	Set (Blank)	1 - 100000

- เมื่อผู้ดูแลระบบกำหนดหน้าเว็บเพื่อให้ผู้ใช้งานลงทะเบียนด้วยตนเอง จะปรากฏ URL ขึ้นมา สามารถนำ URL ดังกล่าวไปใช้งานได้ทันที
- หาก URL หมดอายุการใช้งานจะไม่สามารถ คัดลอก URL เพื่อไปใช้งานได้

Create URL for User Registration

User register URL info Administrator register

User register URL
 https://ft.accounts.ricoh.com/v1/aut/tenants/1146470409/register Copy

Expiration Date :10/04/2019 16:52:54
 Remaining No. of Registrable Users:1
 URL Creator : FT000002106(demo2 EXP)

Expiration Date
 Set Do not Set
 1 days

Upper Limit for No. of Registrable Users
 Set Do not Set
 1 User

Cancel Delete Recreate

Create URL for User Registration

For General User Registration For Administrator Registration

URL for User Registration
 Inactive :https://ft.accounts.ricoh.com/v1/aut/tenants/1146470409, Copy

Expiration Date :Indefinite Period
 Remaining No. of Registrable Users :0
 URL Creator : OTdemo(OT demo)

Expiration Date
 Set Do not Set

Upper Limit for No. of Registrable Users
 Set Do not Set
 1 User

Cancel Delete Recreate

3.3.3 การเปลี่ยนรหัสผ่านและ Pin code

- ผู้ใช้งานสามารถเปลี่ยนรหัสผ่านและ Pin code ผ่านเมนู My Account Settings ได้

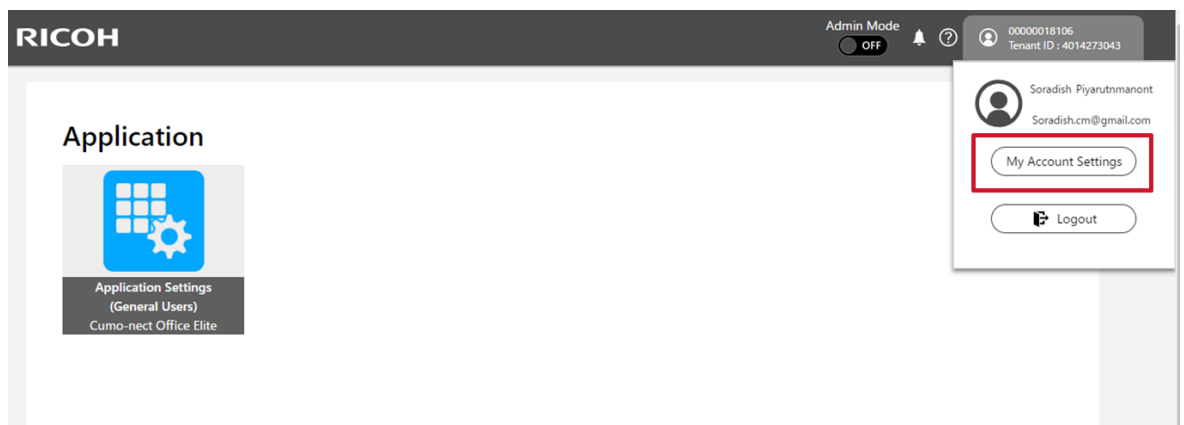

- คำสั่งในการเปลี่ยนรหัสผ่านและ Pin code มีดังนี้
 - Change Password
 - Device Login Setting

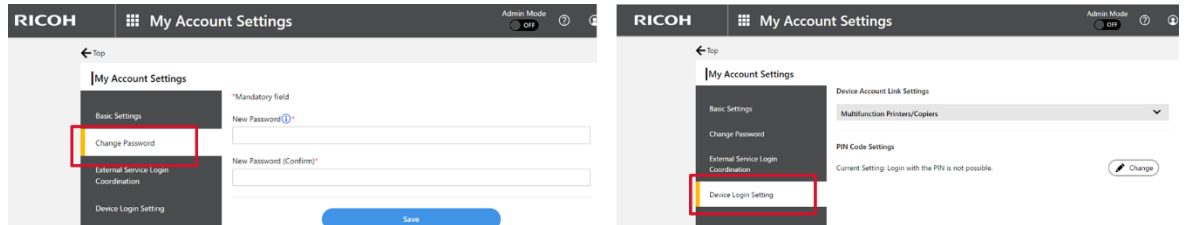

3.4 การติดตั้งไดรฟ์เวอร์

การติดตั้งไดรฟ์เวอร์เครื่องพิมพ์แบบ Direct Print

- การพิมพ์จากไดรฟ์เวอร์บนคอมพิวเตอร์ Windows OS
 1. ติดตั้งไดรฟ์เวอร์ผ่าน TCP/IP Protocol

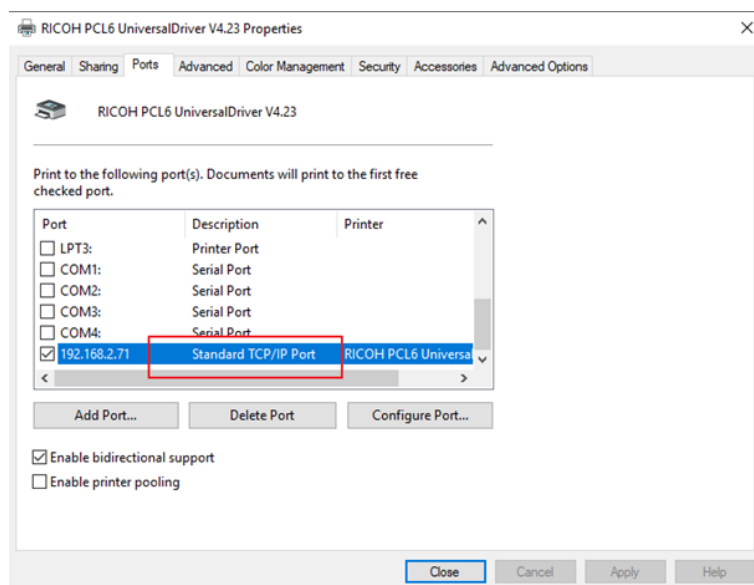

2. เลือก Unable User Authentication

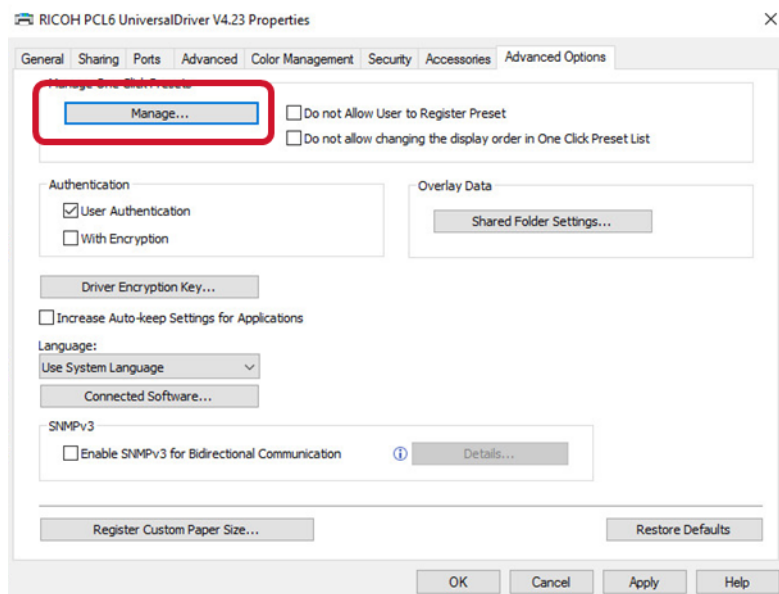

3. กำหนดข้อมูลผู้ใช้งาน

Login User Name : User ID

Login Password : Password

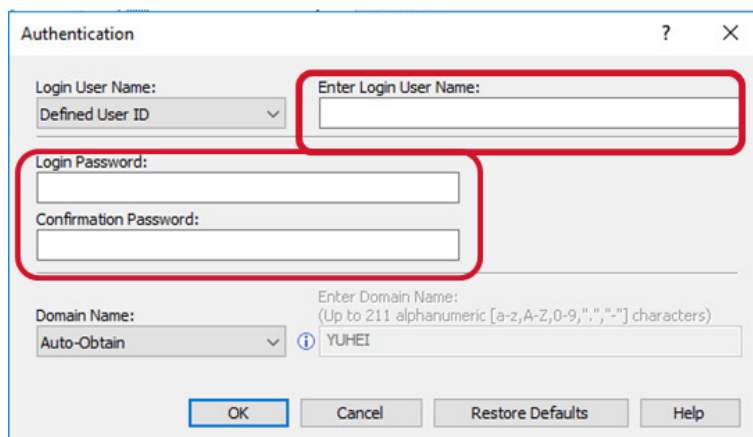
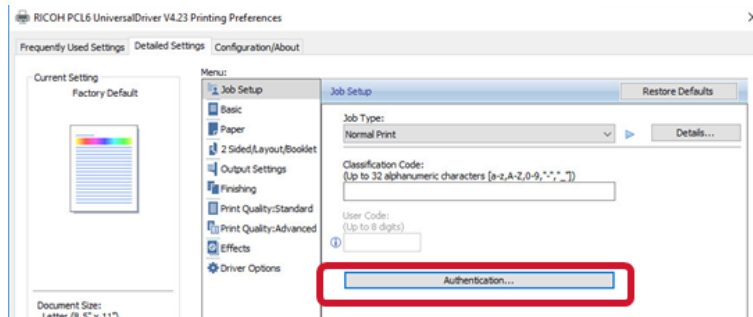

- การพิมพ์จากไดรฟ์เวอร์บนคอมพิวเตอร์ Macintosh OS

1. ติดตั้งไดรฟ์เวอร์ผ่าน IPP Protocol

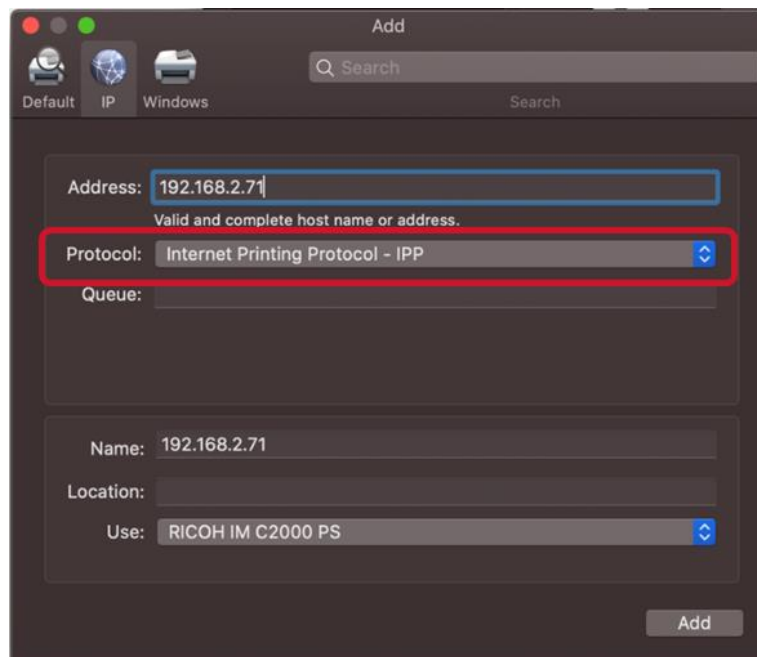

2. กำหนดค่าข้อมูลผู้ใช้งาน

Login User Name : User ID

Login Password : Password

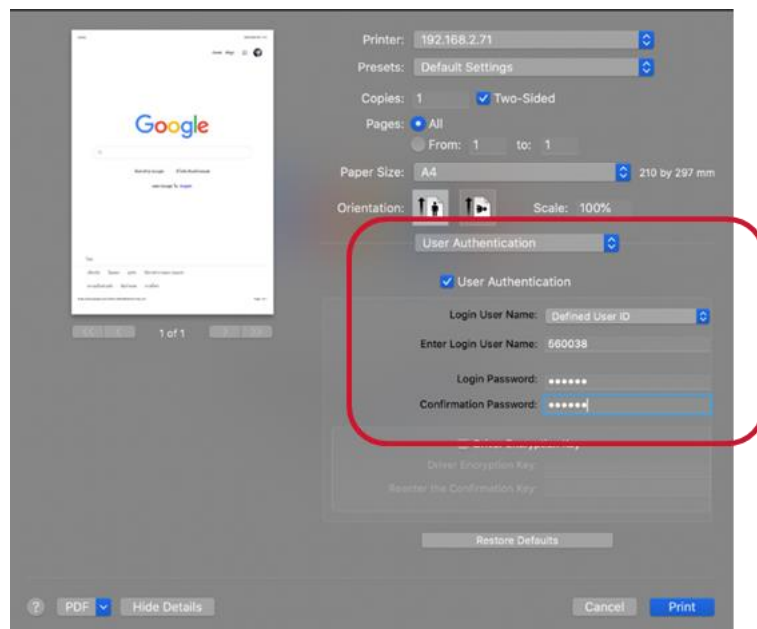

- การพิมพ์จากโทรศัพท์เวอร์ชัน Smart Device Android หรือ iOS

1. Download Application ได้ผ่าน AppStore และ Google Play



2. เพิ่มเครื่องพิมพ์มัลติฟังก์ชัน และทำการกำหนดสิทธิ์ผู้ใช้งาน

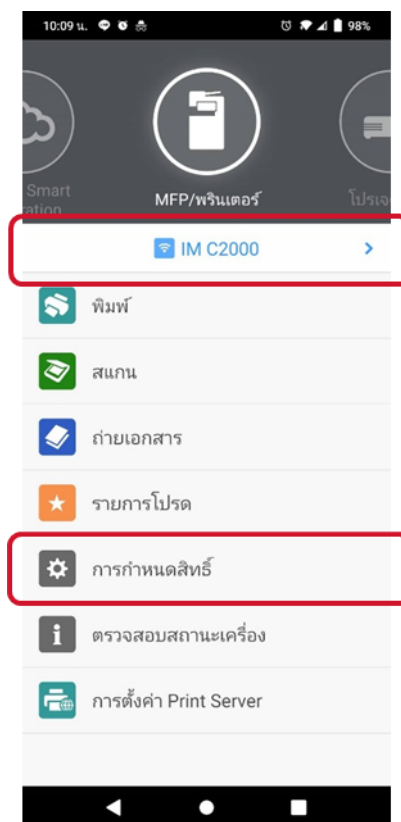

3. เลือกคำสั่งเพิ่มเครื่อง ระบบจะทำการค้นหาเครื่องที่อยู่ในระบบเน็ตเวิร์ก

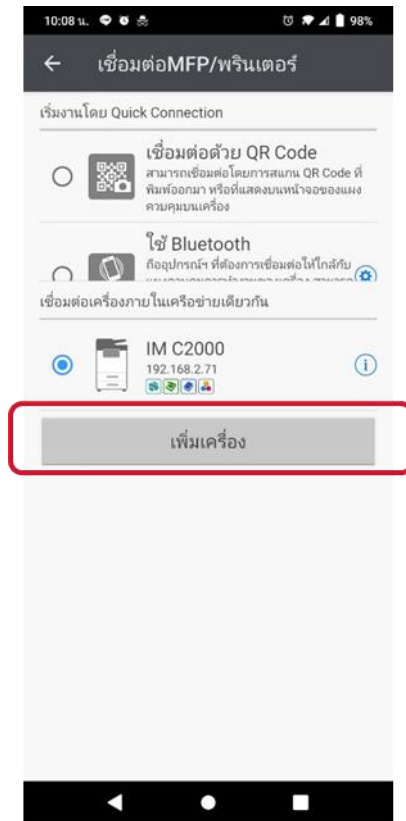

4. เลือกเมนูกำหนดสิทธิ์ผู้ใช้งานและกรอกข้อมูลผู้ใช้งาน



3.5 การเชื่อมต่ออุปกรณ์อ่านบัตร

3.5.1 การตั้งค่าเชื่อมต่ออุปกรณ์อ่านบัตร

- เพื่อให้ผู้ใช้งานสามารถแสดงตัวตนกับเครื่องพิมพ์เอกสารด้วยบัตรประจำตัว มีวิธีดังนี้

1. เข้าสู่การตั้งค่าเครื่องพิมพ์ด้วย Administrator
2. Setting > Screen Features Setting > Screen Device Setting > External Interface Software Setting

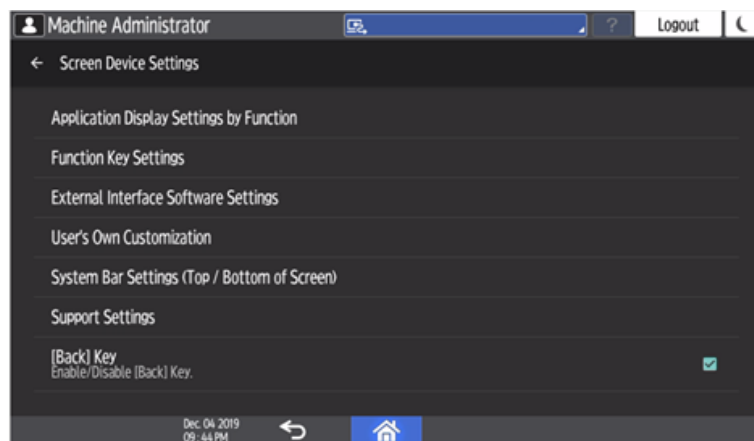

3. เลือก IC Card Reader as Proximity Card Reader

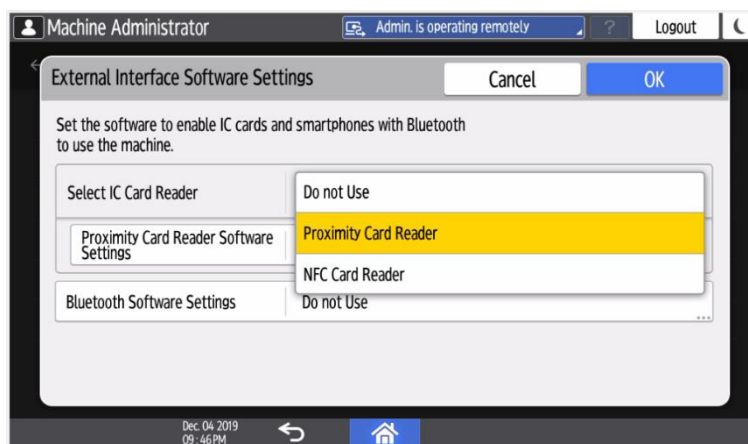

4. เลือก Proximity Card Reader Software Settings



5. เชื่อมต่ออุปกรณ์อ่านบัตร เข้ากับหน้าจอเครื่องพิมพ์ ผ่านช่องทาง USB
6. จะปรากฏข้อมูลของอุปกรณ์อ่านบัตรแสดงขึ้นมา

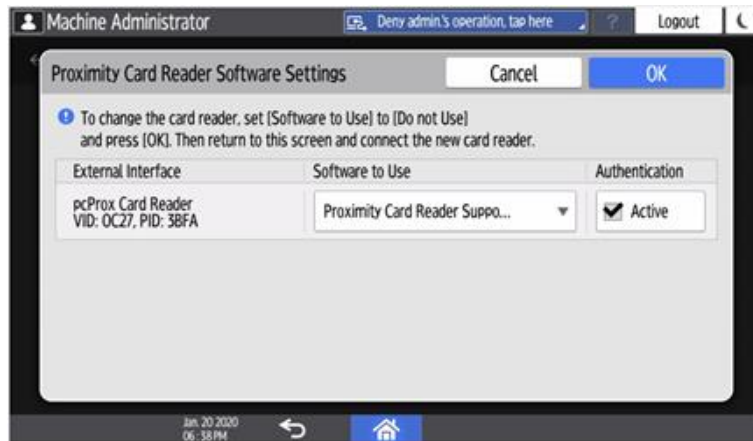

7. กดคำสั่ง Exit และทำการรีสตาร์ทเครื่องพิมพ์เอกสาร

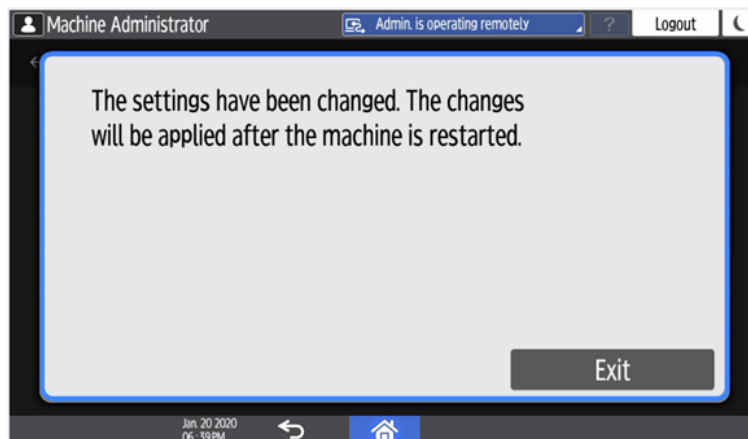

3.5.2 การลงทะเบียนบัตรสำหรับผู้ใช้งานเครื่องพิมพ์

- นำบัตรมาแตะที่เครื่องอ่านบัตร ระบบจะแสดงหน้าต่าง Register IC CARD Information โดยผู้ใช้งานต้องกรอก User ID และ Password สำหรับเชื่อมต่อ บัญชีผู้ใช้งานกับบัตร

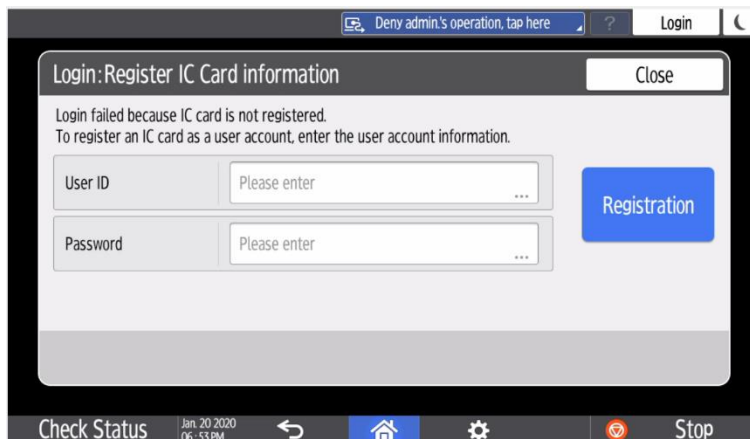

- การใช้งาน นำบัตรที่ได้ทำการลงทะเบียนแตะที่เครื่องอ่านบัตร ระบบจะทำการ Login เพื่อเข้าใช้งาน
หมายเหตุ* : ในกรณีที่ Login เข้าใช้งานอยู่แล้ว หากนำบัตรมาแตะที่เครื่องอ่านบัตรอีกครั้ง ระบบจะทำการ Logout

3.5.3 การยกเลิกบัตรสำหรับผู้ใช้งานเครื่องพิมพ์

- เมื่อต้องการยกเลิกการลงทะเบียนบัตร สามารถดำเนินการได้ในหน้าต่าง Workplace

1. Login > My Account Setting > Device Login Setting > Multifunction Printer/Copier > Device Account > Unconfigure

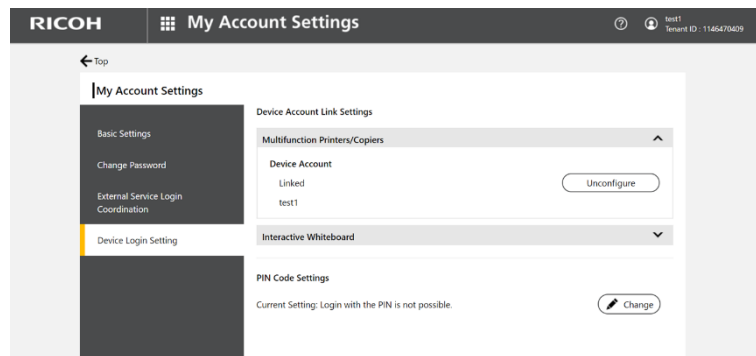

4. คุณสมบัติเพิ่มเติม

4.1 รายงานการพิมพ์เอกสาร

- วิธีการเข้าถึงหน้า Report List
 - ในหน้า Workplace เลือกเมนู Report > Report List

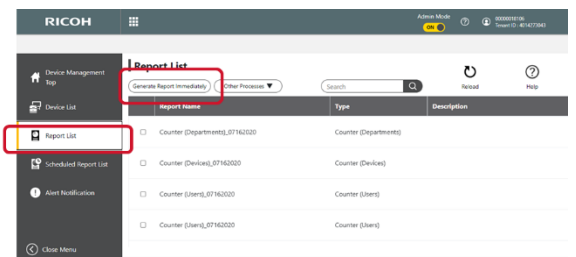
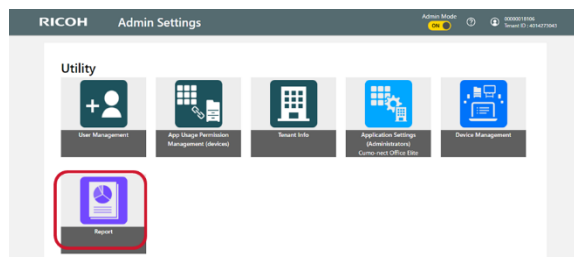

- สามารถเลือกรูปแบบรายงานที่ต้องการได้จาก 4 เทมเพลตดังนี้
 - Device List (Basic information)
 - Counter (Users)
 - Counter (Devices)
 - Counter (Departments)

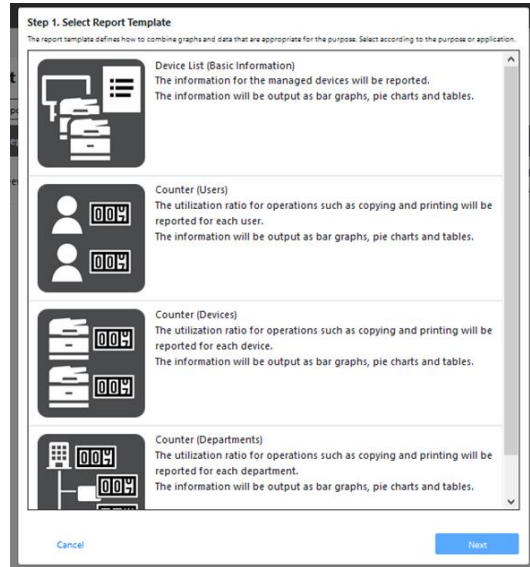

- การสร้างรายงานมีด้วยกัน 2 รูปแบบ ได้แก่
 - Generate Report immediately (การสร้างรายงานแบบทันที) มีขั้นตอนการสร้างรายงาน ดังนี้
 1. เลือกเทมเพลต



2. กำหนดระยะเวลาที่ต้องการ

Step 2. Select Target
Select the target device or period for the report.

Target Device
* All

Target Period
Start Date* 08/01/2019
End Date* 08/31/2019

Cancel Back Next

3. กำหนดชื่อของรายงาน

Step 3. Enter Management Information
Enter the information for managing this report.

Report Name*
Counter (Devices)_20190906

Description

Report Display Language
English

Cancel Back Next

4. ยืนยันข้อมูล

Step 4. Confirm
The report will be created with these contents. If you want to continue, click the Create button.

Report Name Counter (Devices)_20190906
Type Counter (Devices)
Description

Report Target All
Start Date 08/01/2019
End Date 08/31/2019

Report Display Language English

Cancel Back Create

5. หลังจากระบบทำการสร้างรายงานเสร็จ จะแสดงปุ่ม Download

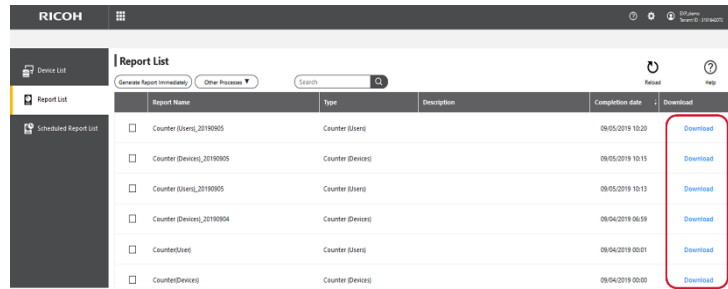

หมายเหตุ* : เมื่อผู้ใช้เลือกเทมเพลต “Counter by (Department)” หน้าจอจะปรากฏหน้าต่างข้อความดังภาพด้านล่าง ในหน้าจอนี้ สามารถดาวน์โหลด Department master และผู้ใช้งานสามารถนำไปแก้ไขได้

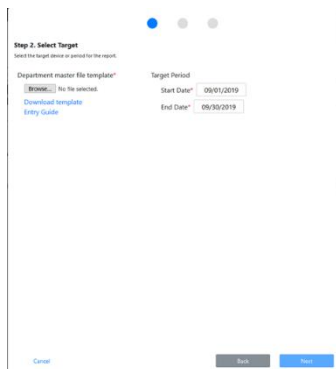

	A	B	C	D
1	User ID	Department Code 1	Department Code 2	Department Code 3
2	A0000001	N1101	N2101	N3101
3	B0000002	N1102	N2102	N3102
4	B0000003	N1103	N2103	
5	B0000004	N1104		
6				

Item	Description
1 st line (Header)	User ID, Code of group1, Code of group2 and Code of group3 are displayed. Displayed header is changed by language setting of the browser.
From 2 nd line (Value)	Value is entered by user

เงื่อนไขการกำหนดข้อมูลสร้างรายงานมีดังนี้

Item	Description	Behavior when conditions are not met
File size	File size must be smaller than 4 MB. Note: Size of character strings is calculated so please consider the file size of 4MB only as a reference value.	Error message about the file size being too large is displayed.
Input value	Values must not contain double quotes (") or commas (,) Note: An error will not occur if the user ID or code of group is enclosed in double quotes.	Error message indicating that invalid character is included is displayed.
User ID	1. Identical User ID must not exist. 2. User ID must not be empty.	1. Error message indicating that the same user ID already exists is displayed. 2. The line with empty User ID is deleted.
The number of rows in Excel file	The supported number of rows is 5,000 or less.	Error message is displayed if the number of rows exceeds 5,000.
The layer of department code	Department code must have 3 levels.	- If less than 3 levels: A blank layer is added at the end - If more than 4 levels: The levels after the fourth are deleted.
Header of Excel file	The header must be in 1st line.	The header is automatically added.

- Create a Scheduled report : การสร้างรายงานแบบกำหนดระยะเวลา มีขั้นตอนการสร้างรายงานดังนี้

1. เลือกเทมเพลต

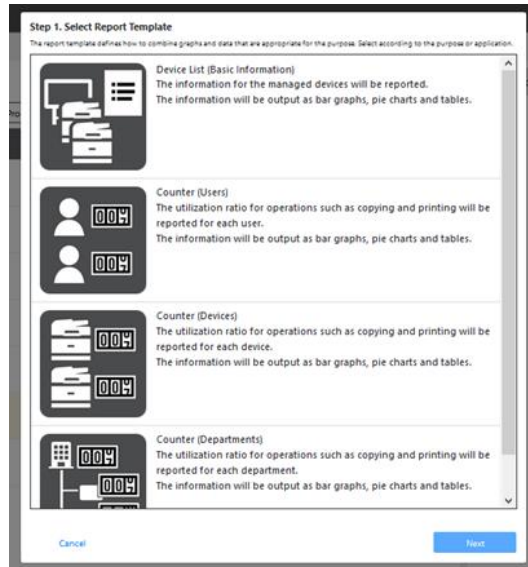

2. กำหนดวันที่ต้องการสร้างรายงาน

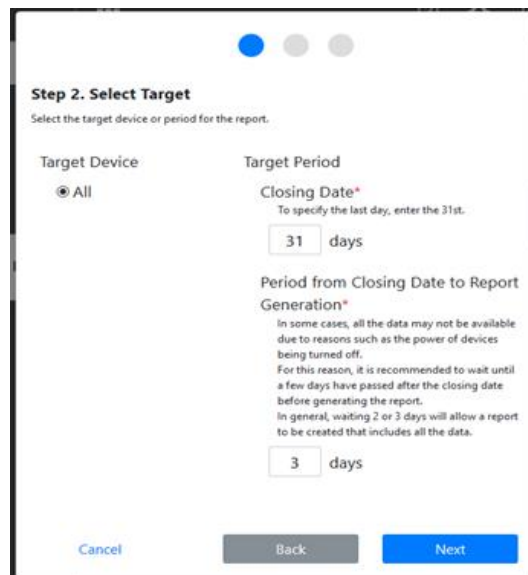

3. กำหนดรายชื่องาน

Step 3. Enter Management Information
Enter the information for managing this report.

Report Name*
Counter (Devices),20190906

Description
[Empty text box]

Report Display Language
English

Cancel Back Next

4. ยืนยันข้อมูล

Step 4. Confirm
The scheduled report will be created with these contents. If you want to continue, click the Create button.

Report Name Device List (Basic Information)
Type Device List (Basic Information)
Description
Report Target All
Closing Date 31th (date) of every month
Period from Closing 3 day(s)
Date to Report
Generation
Report Display English
Language

Cancel Back Create

4.2 Scan to Me

1. Login เข้าสู่หน้า Workplace (Administrator)
2. เลือกเมนู Application Setting

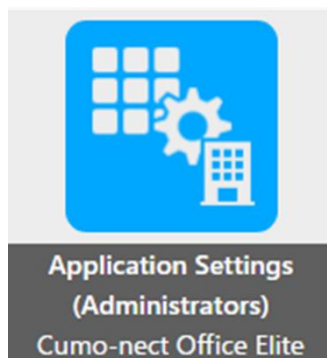

3. คลิกที่ไอคอน Scan to E-mail เพื่อทำการกำหนดค่าพื้นฐาน

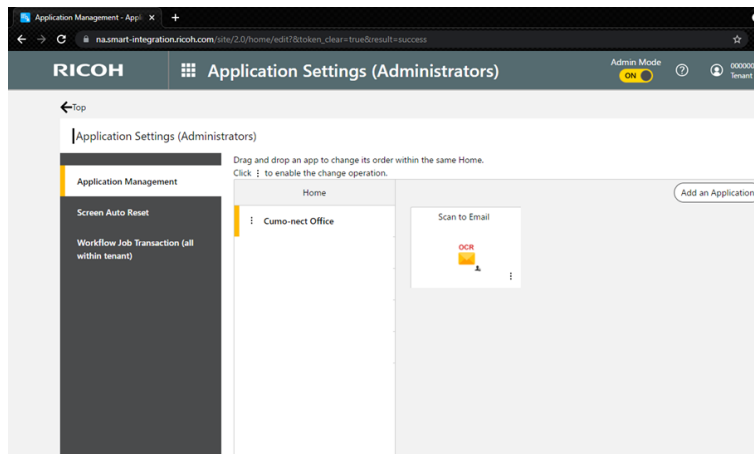

ตัวอย่างการตั้งค่าพื้นฐาน

